

L'énergie à la carte

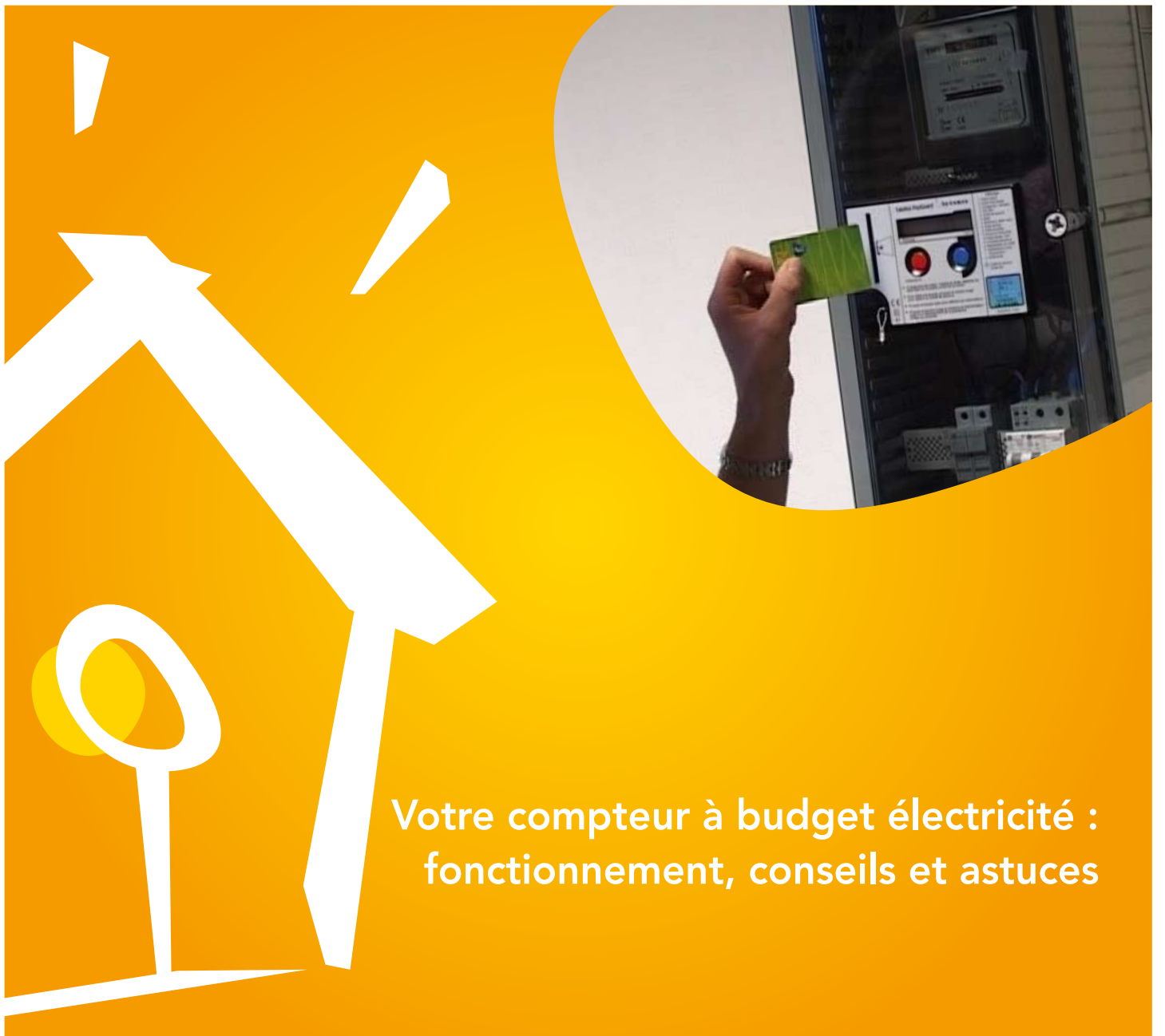

Votre compteur à budget électricité :
fonctionnement, conseils et astuces

Cette brochure a pour but de vous apporter une information simple et concrète sur le fonctionnement de votre compteur à budget électricité.

Le premier chapitre aborde les questions les plus courantes.

Le chapitre « Pas à pas » vous propose un mode d'emploi en textes et images.

Enfin, la partie intitulée « Une mine d'informations disponibles... » présente les différentes fonctionnalités de l'afficheur du compteur.

Le compteur à budget en pratique

- page 3 - 1. Introduction
- 2. Les avantages du compteur à budget
- page 4 - 3. Marché libéralisé :
les fournisseurs, ORES et les GRD
- page 5 - 4. Un compteur à budget vient d'être
installé chez vous. Que faire ?
- page 6 - 5. Pour consommer de l'électricité
- 6. Comment recharger la carte de votre compteur ?
- page 7 - 7. Qu'est-ce que la période de non-déconnexion (non-coupure) ?
- 8. Comment activer le crédit de secours ?
- 9. Gratuit le crédit de secours ?
- page 8 - 10. Vous projetez de vous installer dans un logement
déjà équipé d'un compteur à budget. Que faire ?
- 11. Vous quittez un logement équipé d'un compteur
à budget. Que faire ?
- 12. Vous êtes équipé d'un compteur exclusif de nuit
et un compteur à budget vient d'être installé chez vous.
Que faire ?
- page 9 - 13. Que coûte la pose d'un compteur à budget
et comment les frais sont-ils réglés ?
- 14. Quel est le tarif appliqué par le compteur à budget ?
- 15. Que faire si vous égarez la carte de votre compteur ?
- 16. Qu'en est-il du relevé de compteur ?

Pas à pas

- pages 10 à 12
- Utilisation de votre compteur en textes et en images.

Une mine d'informations disponibles

- pages 13 à 15
- À quoi sert le bouton bleu de votre compteur ?



Cette brochure est une publication du département Communication d'ORES, l'opérateur chargé de l'exploitation des réseaux d'électricité des GRD mixtes wallons Ideg, IEH, Interest/Interost, Interlux, Intermosane, Sedilec et Simogel.

Réalisation graphique et impression : créationlosfeldimpression, rue de la Couronne 76, 7330 Estaimpuis.

Editeur responsable : Jean-Michel Brebant, Avenue des Dessus de Lives, 6 - 5101 Loyers.

LE COMPTEUR À BUDGET EN PRATIQUE



1 Introduction

Compteur à prépaiement, compteur à carte, compteur à budget...
Quel que soit le nom qu'on lui donne, il s'agit toujours du même appareil.

Concrètement, il s'agit d'un **compteur standard** couplé à un **boîtier électronique** qui permet la lecture d'une **carte à puce**.

Cette carte rechargeable est comparable à la carte Proton. Pour consommer de l'énergie, vous allez devoir « charger » cette carte pour un certain montant. Une fois la carte chargée et insérée dans le compteur, vous serez alimenté en énergie à concurrence du montant que vous avez choisi de charger.

Le montant disponible s'affiche en permanence sur l'écran du module électronique. Le compteur à budget vous permet donc de gérer directement votre consommation. Vous pouvez la suivre au jour le jour, vous savez toujours ce que vous pouvez encore consommer et ainsi, vous maîtrisez mieux votre budget énergie.

Au fil de cette brochure, vous découvrirez le mode de fonctionnement de ce système.

2 Les avantages du compteur à budget

- ➔ Vous gérez votre budget électricité en toute connaissance de cause, sans que votre confort n'en pâtisse et **sans limitation de puissance**.
- ➔ Vous disposez d'une carte et d'un code **individuels**.
- ➔ Vous ne devez pas effectuer de calcul de conversion entre kilowattheures et euros. Le crédit dont vous disposez est affiché en permanence ; vous pouvez suivre son évolution et choisir le moment où vous voulez recharger votre carte.
- ➔ En rechargeant la carte, vous effectuez en quelque sorte un paiement anticipé pour votre consommation d'énergie. Il n'y a donc pas de factures **intermédiaires** à régler.
- ➔ Le compteur vous avertit toujours lorsque le crédit est en passe de s'épuiser.
- ➔ Si ce crédit vient à s'épuiser, vous disposez d'un **crédit de secours** limité qui vous permet de continuer à consommer, le temps d'aller recharger votre carte.
- ➔ Si vous bénéficiez d'une mesure de protection sociale – dans ce cas, vous êtes ce que l'on nomme un « client protégé » –, vous avez la possibilité d'utiliser le compteur même lorsque le crédit de secours est épuisé. Attention, la puissance du compteur est alors ramenée à 2200 watts (voir point 7, page 7).



3 Marché libéralisé : les fournisseurs, ORES et les GRD

Le marché de l'électricité est libéralisé en Wallonie depuis le 1^{er} janvier 2007. Cela signifie que chaque client peut choisir librement son **fournisseur d'électricité**. Le fournisseur vend et facture l'énergie au client ; c'est avec lui que vous concluez un contrat.

L'énergie que vous achetez transite via les réseaux de distribution. Ces réseaux sont gérés et entretenus par ORES pour le compte de 7 **gestionnaires de réseau de distribution**, aussi appelés **GRD**. En Wallonie, on compte 13 GRD pour l'électricité. Il n'y a pas de concurrence entre ces opérateurs de réseau. Votre GRD dépend de votre lieu de consommation, vous ne pouvez donc pas le choisir.

Dans le contexte de la libéralisation, la Région wallonne a mis en place une série d'obligations sociales de service public. Ces mesures visent notamment à éviter un endettement trop important des ménages. La pose des **compteurs à budget** en fait partie.

Lorsqu'un client est déclaré en défaut de paiement par son fournisseur (après facture, rappel et mise en demeure), ce dernier demande à ORES le placement d'un compteur à budget chez le client. Le coût de la pose du compteur est à la charge du client (voir point 12), sauf s'il appartient à la catégorie des clients protégés.

L'installation du compteur à budget à votre domicile ne signifie pas que le contrat de fourniture est rompu entre vous et votre fournisseur. En fait, lorsque vous rechargez votre carte, le montant que vous payez est transféré vers votre fournisseur.

Chaque chargement que vous effectuez est considéré comme un **acompte** qui sera déduit de votre facture annuelle ou votre de facture de clôture (en cas de déménagement ou de changement de fournisseur). Sur cette facture, votre fournisseur appliquera le tarif correspondant aux conditions du contrat que vous avez conclu avec lui et il en déduira les acomptes déjà versés.

Ce système a été mis en place par l'ensemble des gestionnaires de réseau de distribution wallons. Il se base sur une infrastructure technique qui permet au client de conserver la liberté de choix de son fournisseur. Si au terme de votre contrat avec votre fournisseur, vous souhaitez en changer, pas de problème. Le changement ne modifie ni les modalités de chargement de votre carte, ni le fonctionnement de votre compteur. Bref, avec le compteur à budget, vous continuez à profiter des avantages du marché libéralisé comme tout autre consommateur.

Cas particulier

Si vous bénéficiez d'une mesure de protection sociale (client protégé) et êtes alimenté par un compteur à budget, le système s'applique de la manière suivante :

- 1 Votre fournisseur d'électricité est votre gestionnaire de réseau de distribution. Vous êtes donc client du GRD et vous vous adressez aux services d'ORES.
- 2 Les tarifs sociaux sont appliqués à vos consommations.
- 3 Conformément à la loi, vous bénéficiez d'une fourniture minimale garantie d'électricité. Votre compteur à budget est couplé à un limiteur de puissance, qui vous garantit une fourniture minimale de 2200 watts pendant 6 mois.
- 4 Les modalités de paiement, de chargement et de facturation sont identiques à celles des autres clients.



4 Un compteur à budget vient d'être installé chez vous. Que faire ?

Lors de l'installation ou de l'activation d'un compteur à budget, une réserve de consommation d'environ 50 kWh est programmée d'office. Celle-ci vous permet de consommer durant environ 2 à 3 jours.

Vous devez impérativement profiter de cette période pour vous procurer votre carte à puce personnelle au **bureau d'accueil** de votre GRD. Un délai de 24 heures est nécessaire pour configurer votre carte et la mettre à votre disposition.



ATTENTION : n'attendez pas d'avoir épuisé la réserve initiale pour prendre possession de votre carte et procéder à son chargement, faute de quoi votre alimentation en électricité sera automatiquement interrompue.

Bureaux d'accueil d'ORES

Localité	Rue	Code postal
ARLON	Av. Patton 237	6700
ATH	Sentier Maroquin	7800
EUPEN	Vervieser Strasse 64-68	4700
FRAMERIES	Av. du Parc d'aventures scientifiques 1	7080
LIEGE	Quai Godefroid Kurth 100	4020
LOUVAIN-LA-NEUVE	Av. Jean Monnet 2	1348
MALMEDY	Rue St. Quirin 9	4960
MARCHE	Rue du Parc industriel 22	6900
MONTIGNIES-SUR-SAMBRE	Ch. de Charleroi 395	6061
MOUSCRON	Rue du Gaz 16	7700
NAMUR	Av. Albert 1er 19	5000
SAMBREVILLE	Rue de l'Essor 99	5060
STREPY	Route du Grand Peuplier 12	7110
TOURNAI	Rue de la Lys 10	7500
VERVIERS	Rue J. Koch 6	4800

→ Les informations relatives aux horaires d'ouverture de la plupart des bureaux peuvent être obtenues au **078 15 78 01** (touche 2) ou sur **www.ores.net**

5 Comment recharger la carte de votre compteur ?

IMPORTANT : avant de recharger la carte, vous devez toujours la passer dans le lecteur de votre compteur et vérifier l'affichage du chiffre 9 dans le petit carré à gauche de l'écran jusqu'à l'audition de 2 bips sonores. Cette opération est indispensable pour que le système mette à jour toutes les données. Ensuite, vous pouvez procéder au chargement.

Le moyen le plus simple de recharger votre carte est de vous rendre dans une **cabine téléphonique publique de Belgacom**. Vous pouvez charger jusqu'à 99,99 € de consommation sur la carte de votre compteur en quelques minutes à peine, dans n'importe quelle cabine publique du pays. Pour cela, utilisez la fonction Proton de votre carte bancaire.

Une brochure intitulée « L'énergie au bout du fil », disponible sur simple demande dans les bureaux d'accueil d'ORES, vous expliquera étape par étape comment procéder.

Vous le verrez : c'est facile, rapide et le système est disponible 24h/24. Pour en profiter, il faut bien sûr que le porte-monnaie électronique Proton soit activé sur votre carte bancaire. Et comme vous avez la possibilité de recharger Proton à la cabine même, avant de procéder au chargement de la carte de votre compteur, c'est véritablement la solution la plus avantageuse.

Pour recharger votre carte, vous pouvez aussi vous rendre dans un **des bureaux d'accueil d'ORES**, sans distinction (voir liste page 5) ou au **CPAS** de nombreuses communes. Ils sont également équipés d'un système de rechargement.

Pour votre facilité et votre sécurité, nous vous demandons d'éviter les versements en liquide dans ces bureaux et de privilégier les paiements par carte bancaire. Le paiement peut en effet être effectué via un terminal Banksys.



6 Pour consommer de l'électricité.

Une fois de retour chez vous avec votre carte rechargée, insérez-la dans le lecteur du module électronique du compteur. Respectez bien le sens de la flèche, en plaçant la face de la carte sur laquelle est imprimée la flèche vers la gauche.

Vous verrez alors apparaître à l'écran le chiffre 9 suivi de petits traits. Après quelques secondes, vous verrez s'afficher d'abord le montant que vous avez chargé sur votre carte et ensuite, le total de votre nouveau solde.

Une fois le transfert de crédit terminé, le compteur émet un double bip vous signalant que vous pouvez retirer la carte du lecteur. Conservez-la précieusement pour le prochain chargement. Le compteur affiche en permanence le solde dont vous disposez.



ATTENTION : si, après avoir inséré la carte, vous voyez s'afficher le chiffre 8 à gauche de l'écran, c'est que votre compteur n'accepte pas la carte ou que celle-ci n'est pas insérée correctement. La carte à puce est personnelle et liée à votre compteur : toute autre carte sera refusée.

CONSEIL : N'attendez jamais que votre crédit soit épuisé pour penser à recharger votre carte. Le compteur peut être réalimenté à tout moment. Avant d'aller recharger votre carte, pensez bien à l'introduire quelques secondes dans le lecteur du module et vérifier l'affichage du chiffre 9 dans le petit carré à gauche de l'écran jusqu'à l'audition de 2 bips sonores. C'est indispensable pour pouvoir procéder correctement à son rechargement.

7 Qu'est-ce que la période de non-déconnexion (non-coupure) ?

Les compteurs sont munis d'une fonction de non-coupure active le soir et la nuit (de 16h à 8h le lendemain matin) et le week-end (du vendredi 16h au lundi 8h). Durant cette période, si le solde de votre carte s'épuise, vous continuez à consommer et passez en solde négatif. Les montants consommés durant cette période doivent être remboursés via le chargement de la carte.

REMARQUE : les jours fériés en semaine ne sont pas considérés comme période de non-coupure ! Veillez à recharger suffisamment votre carte pour bénéficier à nouveau de toutes les fonctionnalités du compteur.

8 Comment activer le crédit de secours ?



Lorsque votre solde de crédit est presque épuisé, le compteur émet un signal sonore et affiche un **triangle clignotant** vous avertissant qu'il est grand temps de recharger votre carte. Faites-le sans tarder.

Si vous n'en avez pas la possibilité dans l'immédiat, vous pouvez activer un crédit de secours d'une valeur de 12 € en appuyant sur le bouton rouge du compteur. Vous éviterez ainsi que le courant ne soit coupé.

Si vous n'avez pas procédé à cette opération et que votre solde s'épuise totalement, l'alimentation électrique sera automatiquement coupée. Dans ce cas, vous avez encore la possibilité d'activer le crédit de secours, en appuyant sur le bouton rouge et en réarmant le disjoncteur.

Le triangle d'avertissement est toujours présent à l'écran, vous indiquant que vous êtes occupé à épuiser votre dernière réserve de consommation. **Procédez le plus rapidement possible au rechargement de votre carte.**

9 Gratuit le crédit de secours ?

Bien évidemment, le crédit de secours représente une consommation. C'est en quelque sorte un prêt d'énergie. Dès qu'il est activé, le compteur enregistre une **dette** envers votre fournisseur. **Une dette que vous devrez naturellement rembourser.**

Après avoir rechargé votre carte, le montant chargé servira d'abord au remboursement de votre dette. Une fois la dette intégralement remboursée, et dès que votre solde repasse en positif (4,96 € pour les anciens compteurs - 0,50 € pour les nouveaux compteurs), le crédit de secours sera à nouveau disponible.

Cas particulier

Si le crédit de secours vient lui-aussi à s'épuiser, vous serez une nouvelle fois privé de courant. Cependant, si vous bénéficiez d'une protection sociale (client protégé), vous pourrez le rétablir une seconde fois en appuyant sur le bouton rouge et en réarmant le disjoncteur. Vous bénéficiez alors de ce que l'on nomme la **fourniture minimale garantie**. Mais attention: la puissance dont vous disposez sera alors limitée à 2200 watts. Cette limite est signalée par l'affichage de la lettre A, dans le coin gauche de l'écran du module. À la dernière page de cette brochure, vous trouverez quelques conseils relatifs à la puissance et la consommation de divers appareils électriques.

Cas particulier

Si vous bénéficiez d'une protection sociale, votre fournisseur ne peut légalement prélever qu'une partie équivalente à 20 % des montants chargés sur votre carte pour le remboursement de la dette liée à l'utilisation du crédit de secours et à la consommation sous limiteur de puissance (2200 watts). Les 80 % restants sont disponibles à pleine puissance. Mais attention, le fait de bénéficier d'une partie du montant chargé à pleine puissance ne signifie pas que votre dette est remboursée. Une fois ce crédit utilisé, le compteur repassera sous limiteur de puissance.

Veillez donc à recharger votre carte régulièrement afin de maîtriser au mieux votre budget énergie et éviter les mauvaises surprises.

10 Vous projetez de vous installer dans un logement déjà équipé d'un compteur à budget. Que faire ?

D'abord, contactez votre fournisseur pour l'informer de votre choix :

- ➔ soit vous souhaitez pouvoir bénéficier de ce compteur ; sachez qu'un délai de 24 heures minimum est nécessaire pour l'obtention de la carte. C'est le fournisseur de votre choix qui devra donner le signal à ORES de procéder à la réouverture du compteur à votre nom.
- ➔ soit vous n'en avez pas l'utilité et vous souhaitez faire désactiver le compteur à budget. C'est votre fournisseur qui acceptera - ou non - votre demande, compte tenu de votre situation. Si cette demande est acceptée, le fournisseur prendra contact avec ORES pour faire désactiver la fonction de prépaiement sur votre compteur. Celui-ci fonctionnera alors comme un compteur standard.

ATTENTION : n'utilisez jamais la carte de l'occupant précédent au moment où vous emménagez dans un logement. En agissant ainsi, vous perturberiez les comptes de l'un et de l'autre. En matière de consommation d'électricité aussi, les bons comptes font les bons amis !



11 Vous quittez un logement équipé d'un compteur à budget. Que faire ?



Veillez avant toute chose à signaler suffisamment tôt votre départ, ainsi que votre nouvelle adresse, à **votre fournisseur**. Celui-ci fera le nécessaire pour établir la clôture de votre compte.

N'hésitez pas à lui faire part de votre souhait de continuer à être alimenté par un compteur à budget à votre nouvelle adresse. Votre fournisseur en informera ORES qui procédera à la pose.

En dernier ressort, si votre demande n'a pas été honorée par votre fournisseur, vous pouvez toujours demander la pose d'un compteur à budget au gestionnaire du réseau de distribution de votre nouvelle adresse. C'est alors ORES qui s'occupera d'avertir votre fournisseur, qui fera procéder au placement et vous fournira votre carte personnalisée. Dans ce cas, les coûts du placement sont totalement à **votre charge**.



ATTENTION : avant de quitter votre logement, passez votre carte dans le lecteur et relevez le ou les index de l'afficheur électronique. Ensuite, restituez la carte de votre compteur à ORES. Vous pouvez la déposer au bureau d'accueil ou la renvoyer au Service Clientèle - ORES Cellule Talexus, BP 10008, 5060 Sambreville. Cette carte n'est pas utilisable avec un autre compteur ou par un autre client. Notez que faute de renvoi, elle vous sera facturée.

12 Vous êtes équipé d'un compteur exclusif de nuit et un compteur à budget vient d'être installé chez vous. Que faire ?

Le compteur à budget remplace en fait le compteur normal alimentant les appareils standard. Votre système de chauffage à accumulation et/ou votre chauffe-eau électrique continueront quant à eux à fonctionner comme avant. Cependant, lors du chargement de la carte à puce de votre compteur, une charge complémentaire

sera introduite pour vos consommations sur le circuit de nuit. Le prépaiement couvrira ainsi l'ensemble de vos usages. Ce prélevement fera l'objet d'une régularisation par votre fournisseur lors de la facturation qui suit le relevé annuel des compteurs ; pour plus d'informations à ce sujet, prenez contact avec ORES.

13) Que coûte la pose d'un compteur à budget et comment les frais sont-ils réglés ?

Pour rappel, la pose d'un compteur à budget est gratuite pour toutes les personnes bénéficiant de mesures de protection sociale.

Pour tous les autres clients reconnus en défaut de paiement, les frais de pose s'élèvent à **100 €** (montant indexé).

Les clients « non-protégés » qui ne sont pas en défaut de paiement et qui souhaiteraient s'équiper d'un compteur à budget se verront facturer les frais de pose ainsi que le coût du compteur, soit au total environ 650 € (montant non indexé TVA comprise). Pour consulter les tarifs : www.creg.be

14) Quel est le tarif appliqué par le compteur à budget ?



La gestion du système des compteurs à budget relève de la responsabilité des gestionnaires de réseau de distribution.

Afin de permettre une gestion souple et efficace, c'est le tarif « petite consommation » de votre GRD - tarif approuvé par la Commission de Régulation de l'Électricité et du Gaz (CREG) - qui est appliqué. Ce tarif est réactualisé tous les six mois. Il peut donc y avoir une différence entre le prix appliqué par votre fournisseur dans le cadre de votre contrat et ce tarif.

Rappelons que les sommes chargées sur la carte constituent des **acomptes** et qu'une **facture de régularisation** sera toujours établie par votre fournisseur.

Vous pouvez afficher le prix du kWh à l'écran du module quand vous le souhaitez (voir « Une mine d'informations disponibles », page 13).

15) Que faire si vous égarez la carte de votre compteur ?

En cas de perte ou de vol, prévenez immédiatement ORES. Une nouvelle carte sera mise à votre disposition dans le bureau d'accueil le plus proche de votre domicile.

Passez toujours par ORES pour obtenir votre carte. N'achetez jamais une carte proposée par quelqu'un d'autre. Pour rappel, chaque carte est individuelle et liée à un compteur précis, qui rejettera toute autre carte.

16) Qu'en est-il du relevé de compteur ?

Comme tout autre compteur, le compteur à budget doit faire l'objet d'un relevé annuel. Un releveur d'ORES passera chez vous, une fois tous les deux ans, pour procéder au relevé d'index. L'année où le releveur ne passe pas, vous recevrez un carton-réponse à compléter vous-même. **Veillez bien à indiquer l'index (ou les**

index, en cas de compteur bihoraire) qui apparaît sur l'afficheur électronique du compteur. Pour les visualiser, il vous suffit d'utiliser le bouton bleu. La marche à suivre est expliquée à la page 13 de ce document.

PAS À PAS

Utilisation de votre compteur en textes et images

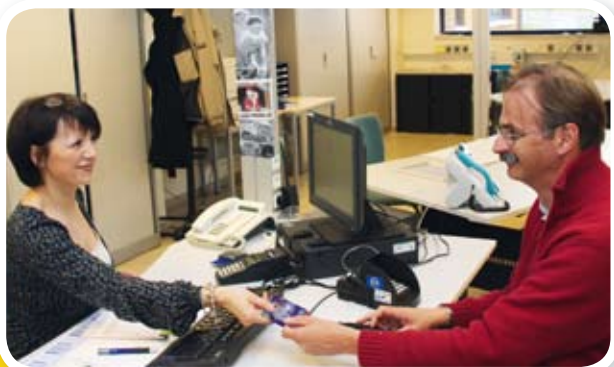

1

Pour obtenir votre carte, rendez-vous dans le bureau d'accueil d'ORES.



2

Pour recharger la carte, rendez-vous dans une cabine téléphonique Belgacom. Vous trouverez tous les renseignements utiles dans la brochure « L'énergie au bout du fil » (disponible dans nos bureaux d'accueil). La carte peut aussi être rechargée au bureau d'accueil ou éventuellement, au CPAS de votre commune.



3

Une fois rentré chez vous, introduisez la carte dans le lecteur de votre compteur.



4

Affichage du chiffre 8 = carte mal insérée ou refusée. Frottez légèrement la puce et recommencez. En cas de problème, contactez ORES.



5

Affichage du chiffre 9 suivi de tirets = chargement en cours. Un double bip sonore vous indique quand le chargement est terminé.



6

Vous pouvez alors retirer la carte du lecteur. Rangez-la soigneusement.

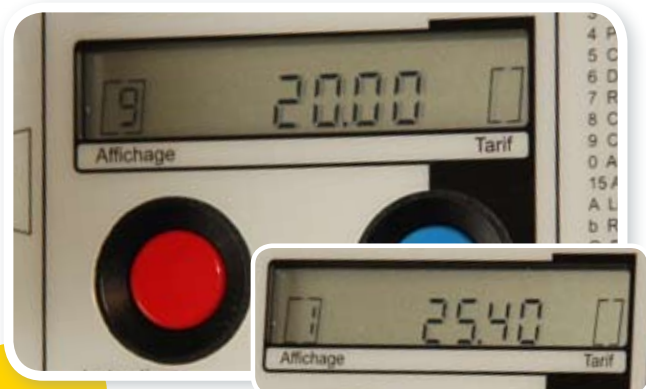

7

Vous verrez d'abord apparaître le montant chargé et ensuite le montant total dont vous disposez.

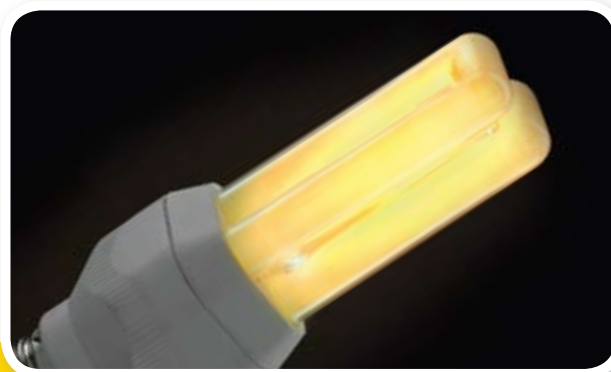

8

Tant que votre solde est suffisant, vous bénéficiez de la puissance maximale. Ce solde peut être consulté à tout moment.



9

Lorsque votre crédit est presque épuisé, le compteur émet un signal sonore. Un triangle clignotant s'affiche : il est temps de recharger votre carte. **Avant cela, n'oubliez surtout pas de l'insérer dans le lecteur du compteur afin d'actualiser les données qui s'y trouvent. Sans cette intervention, le système est programmé pour refuser tout rechargement.**



10

Si vous ne rechargez pas le compteur, le courant sera automatiquement coupé à l'épuisement de votre crédit. **Attention, le courant ne se coupe pas entre 16h00 et 8h00 du matin, ni durant le week-end, mais les consommations enregistrées durant ces périodes restent à votre charge.**



11

Lorsque le courant se coupe, vous pouvez activer le crédit de secours en appuyant sur le bouton rouge...



12

... et en réarmant le disjoncteur.



13

Le triangle devient fixe pour vous avertir que vous êtes en mode «crédit de secours».



14

Vous verrez alors s'afficher deux montants : à côté du chiffre 1, ce qui vous reste à consommer sur le crédit de secours...

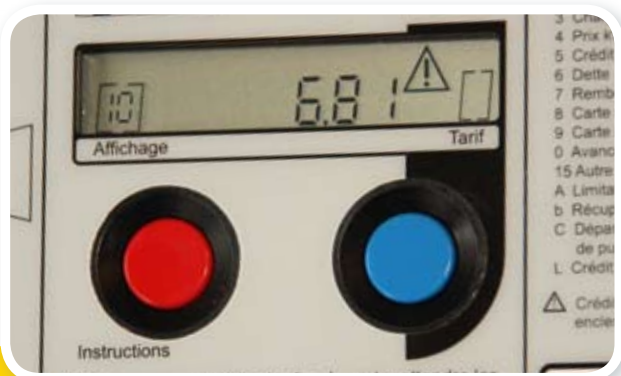

15

...et à côté du chiffre 10, le montant que vous allez devoir recharger (+0,01 €) pour apurer votre dette de consommation et pouvoir bénéficier à nouveau de la période de non-coupage ainsi que du crédit de secours.



16

Vous devez recharger d'urgence votre carte avant que le crédit de secours ne soit complètement épuisé. **Avant d'aller la recharger, n'oubliez pas d'insérer la carte dans le lecteur du compteur afin d'enregistrer toutes les données.**

Cas particulier

Si vous bénéficiez du statut de client protégé et que le crédit de secours vient à s'épuiser...

- 1 Vous pouvez appuyer à nouveau sur le bouton rouge et réarmer le disjoncteur.
- 2 Vous disposez alors d'une puissance limitée à 2200 watts, pour une durée de 6 mois. La lettre A s'affiche, ainsi que le montant que vous consommez depuis l'activation du limiteur de puissance. Ce montant constitue une dette que vous devrez rembourser.

CONSEIL : le nombre d'appareils électriques pouvant fonctionner en même temps dans ces conditions est très limité (voir page 15).

- 3 Ne tardez pas à recharger votre carte. N'oubliez pas de la passer dans le lecteur avant de la recharger. Attention : une partie du montant chargé servira à apurer le crédit de secours et/ou votre consommation en mode « limiteur de puissance ».

Une mine d'informations disponibles

À quoi sert le bouton bleu de votre compteur ?



Votre compteur affiche en permanence un montant en euros : c'est votre solde disponible, qui diminue bien évidemment en fonction de votre consommation électrique. Mais il recèle également de nombreuses informations utiles. Le bouton bleu vous permet de les afficher. En voici le détail, dans l'ordre des sollicitations du bouton.

1 Première pression

Test de l'appareil : toutes les combinaisons de lettres et de chiffres possibles défilent à l'écran.

[8] 88888888 ⚠ [8]

2 Deuxième pression*

Affichage de l'heure.

[] 14:03:12 []

3 Troisième pression*

Affichage de la date.

[] 12/09/2008 []

4 Quatrième pression

Affichage du montant total que vous avez chargé dans le compteur. Le système totalise en fait les différents montants de vos rechargements précédents.

[2] 215.84 []

5 Cinquième pression

Affichage des montants prélevés hebdomadairement, par exemple pour la location du compteur.

[3] 2.15 []

6 Sixième pression

Affichage de votre consommation totale (index) exprimée en kilowattheures (kWh).

[] 2589 KWH []

7 Septième pression

Affichage de votre consommation totale (index) au tarif de jour (en kWh).

[] 1482 KWH [1]

8 Huitième pression

Affichage de la valeur du kWh au tarif de jour (en euros).

[4] 0.1575 [1]

9 Neuvième pression*

Affichage de votre consommation totale (index) au tarif de nuit (en kWh).

[] 1107 KWH [2]

10 Dixième pression*

Affichage de la valeur du kWh au tarif de nuit (en euros).

[4] 0.0746 [2]

11 Onzième pression**

Affichage du montant du crédit de secours dont vous disposez.

[5] 12.00 []

* Si votre compteur est programmé en mode bihoraire.
 Tarif de jour = heures pleines (généralement de 7h00 à 22h00).
 Tarif de nuit = heures creuses + totalité du week-end.
 (du vendredi 22h00 au lundi 7h00).

** Si votre carte est insérée dans le compteur.



ATTENTION : Si vous avez activé le crédit de secours en appuyant sur le bouton rouge, le système affichera un triangle d'avertissement ainsi que le solde à disposition. Vous verrez apparaître en alternance le montant dû (votre dette), que vous devrez apurer pour que le compteur puisse à nouveau fonctionner en mode normal. Ce montant s'affiche lorsqu'apparaît le chiffre 10 à gauche de l'écran.

Affichage alternatif



Cas particulier

Si vous bénéficiez d'une protection sociale (client protégé), vous pouvez faire fonctionner le compteur sous limiteur de puissance (voir point 7, page 7 + rubrique Pas à Pas). Dans ce cas, la lettre A apparaît à la gauche de l'écran.

Rechargement

Lorsque votre carte est correctement chargée et insérée dans le lecteur du compteur, vous verrez apparaître à la gauche de l'écran le chiffre 9, suivi de tirets défilants.



Ces tirets indiquent que le transfert de crédit entre votre carte et le compteur est en cours.

Une fois ce transfert terminé, vous verrez apparaître d'abord le montant qui a été chargé et ensuite le nouveau solde. Vous entendrez enfin un double « bip », vous indiquant que vous pouvez retirer votre carte du lecteur.

En cas de problèmes ou si le compteur n'accepte pas la carte, le système vous le signifiera en affichant le chiffre 8 à gauche de l'écran. Dans ce cas, prenez contact avec ORES.



Conseils en cas de consommation sous limiteur de puissance (2200 watts)

Lorsque le compteur fonctionne en mode « puissance limitée », vous ne pourrez plus utiliser d'appareils dotés d'une puissance supérieure à 2200 watts, ni faire fonctionner certains appareils simultanément.

Si la puissance absorbée par ces appareils est supérieure à la puissance autorisée, le disjoncteur se déclenchera. Pour rétablir l'alimentation électrique, vous devrez d'abord débrancher le ou les appareils concernés et ensuite réarmer le disjoncteur.

Le tableau ci-dessous reprend la plupart des appareils électroménagers avec leurs puissances respectives. Les appareils à forte puissance consomment plus, surtout s'ils ne sont pas munis de dispositif de réglage thermostatique. C'est pourquoi nous vous conseillons de n'utiliser des appareils très énergivores qu'en cas de réel besoin. La durée de fonctionnement de l'appareil a évi-

demment aussi un impact important sur la consommation : c'est ce qui fait toute la différence entre un appareil de chauffage qui fonctionne presque toute la journée et un sèche-cheveux que l'on n'utilise que durant quelques minutes. Si vous voulez utiliser de nombreux appareils, vous devrez d'abord recharger votre compteur pour restaurer la puissance maximale.

Vu le nombre de modèles et de marques en vente sur le marché, nous avons repris dans le tableau la puissance des appareils les plus économes et celle des appareils les plus gourmands. Vous pouvez aussi vérifier la puissance exacte de vos appareils sur la plaque signalétique généralement apposée sur leur partie plate. Sur les petits électroménagers, cette information est souvent gravée à même la matière plastique de leur coque de protection.

Puissance électrique	de...	à...		de...	à...
Aquarium	200	300	Hotte aspirante	150	200
Aspirateur	700	2000	Humidificateur	800	1200
Banc solaire	1800	2200	Lave-linge (prog. froid)	400	600
Boiler à accumulation	1800	2500	Lave-linge (prog. chaud)	2000	3000
Casserole à pression	1000	1200	Mixer	250	600
Chaîne stéréo	40	150	Ordinateur	300	400
Chauffe-biberon	150	250	Percolateur	800	1600
Chauffe-eau	1200	2000	Pompe immergée	500	1000
Conditionnement d'air	2600	4000	Radiateur électrique	500	3000
Coquetière électrique	200	350	Rasoir électrique	15	20
Cuisinière (par plaque)	1200	2600	Robot ménager	300	1000
Fer à repasser	800	2400	Réfrigérateur	110	250
Four à micro-ondes	600	3000	Sèche-cheveux	500	2000
Friteuse	1600	2500	Sèche-linge	2100	2800
Gaufrier	800	1200	Surgélateur	250	350
Grille-pain	500	1200	Téléviseur	80	180

Toutes les puissances dans ce tableau sont exprimées en watts



Pour toute information complémentaire sur :

- les compteurs à budget
- les rechargements de carte
- les mesures de protection sociale



Prenez contact avec ORES

Numéro général

078 15 78 01 (touche 2)



www.ores.net
www.ideg.be
www.ieh.be
www.interlux.be
www.intermosane.be
www.interest.be
www.interost.be
www.sedilec.be
www.simogel.be

ORES intervient au nom et pour compte des gestionnaires de réseau de distribution :